

# *VÝROČNÁ SPRÁVA 2015*

*Lesopoloňohospodársky majetok Ulič*  
*štátny podnik*





## OBSAH

1. VŠEOBECNÉ ÚDAJE
  2. PLNENIE PODNIKATEĽSKÉHO ZÁMERU
    2. 1. Lesnícka činnosť
    2. 2. Poľnohospodárska činnosť
    2. 3. Obchodná politika a odbyt
      2. 3. 1. Odbyt dreva a drevárskych výrobkov
      2. 3. 2. Odbyt poľnohospodárskych výrobkov
      2. 3. 3. Štruktúra celkového odbytu
    2. 4. Financovanie podniku a hospodársky výsledok
      2. 4. 1. Majetková a zdrojová štruktúra
      2. 4. 2. Peňažné toky a ich bilancia
      2. 4. 3. Dynamika a efektívnosť činnosti podniku
    2. 5. Vývoj zamestnanosti
    2. 6. Obhospodarovanie a užívanie pozemkov
  3. NÁVRH NA ROZDELENIE ZISKU ZA ROK 2015
  4. OSTATNÉ OBLASTI A ČINNOSTI
    4. 1. Náklady na výskum a vývoj
    4. 2. Ochrana prírody a vplyvy činnosti podniku na životné prostredie
    4. 3. Významné riziká a neistoty v nasledujúcich obdobiach
    4. 4. Udalosti osobitného významu
  5. PREDPOKLADANÝ VÝVOJ ČINNOSTI
- P R Í L O H Y
1. Vývoj stavu majetku a záväzkov
  2. Vývoj tvorby výsledku hospodárenia
  3. Vybrané ukazovatele zámeru na rok 2016
  4. Správa audítora o overení účtovnej závierky k 31.12.2015
  5. Poznámky individuálnej účtovnej závierky k 31.12.2015

## 1. VŠEOBECNÉ ÚDAJE

Názov a sídlo                    Lesopoľnohospodársky majetok Ulič  
úctovnej jednotky:         štátny podnik  
   067 67 ULIČ 96  
Právna forma:                štátny podnik  
Ident.číslo org.:             00492531  
Účtovné obdobie:         od 01.01.2015 do 31.12.2015

Vedenie podniku:

### Ing. Alexej Németh – riaditeľ

**Vzdelanie:**     1967–1970 SVŠ Snina,  
                         1971–1975 Vysoká škola ekonomická, Detašované pracovisko Košice,  
   Fakulta ekonomiky a riadenia výrobných odvetví  
**Prax:**            1976-1978: vedúci ekonomického oddelenia, Technické služby mesta Snina  
                         1978-1979: ved.ref.odb.kultúry soc.vecí a zdravot., Mestský nár. výbor Snina  
                         1979-1980: vedúci odboru organiz. a vnútor.vecí, Mestský nár. výbor Snina  
                         1981-1983: ved.odd. IS, rozborov a financ., Vsl.št.lesy Košice, LZ Ulič  
                         1983-1985: zást.riaditeľa pre ekonom.úsek, Vsl.št.lesy Košice, LZ Ulič  
                         1986-1990: ved.odd.plánov. a financ., LPM Ulič, š.p.  
                         1990-1999: ekon.-obch.námest.riaditeľa, LPM Ulič,š.p.  
                         1999-doposiaľ: riaditeľ podniku, LPM Ulič, š.p.

### Ing. Štefan Salaj – výrobn-obchodný námestník riaditeľa

**Vzdelanie:**     1973-1977: Stredná lesnícka technická škola Prešov  
                         1978-1982: Vysoká škola lesnícka a drevárska Zvolen  
**Prax:**            1982-1986: sam.tech.pre ťažbu, LPM Ulič, š.p., LS Stakčín  
                         1986-1988: sam.tech.pre pestovanie, LPM Ulič,š.p., LS Klenová  
                         1988-1999: vedúci LS Klenová, LPM Ulič, š.p.  
                         1999-doposiaľ: výrobn-obchodný námestník riaditeľa

Za štátny podnik koná a podpisuje riaditeľ alebo jeho zástupca. Riaditeľ riadi činnosť podniku a ako štatutárny orgán koná vo všetkých jeho veciach primerane ustanoveniam zákona o štátnom podniku a mandátnej zmluvy.

### Dozorná rada

Ing. Ivan Wolf	- predseda DR	- od 1.9.2012
Ing. Miroslav Leľák	- člen DR	- od 1.9.2012
Ing. Emil Košút	- člen DR	- od 1.9.2012
Ing. Martin Barta	- člen DR	- od 1.9.2012
Ing. Jozef Salaj	- člen DR	- od 21.07.2003
Ján Samčík	- člen DR	- od 04.03.2010
Oľga Džupinková	- člen DR	- od 04.02.2010

Povinnosť vypracovať výročnú správu Lesopoľnohospodárskeho majetku Ulič, štátny podnik za rok 2015 vyplynula z § 21 zákona č. 431/2002 Z. z. o účtovníctve v znení neskorších predpisov.

Dozorná rada prerokovala účtovnú závierku Lesopoľnohospodárskeho majetku Ulič, š. p. zostavenú k 31.12.2014 dňa 27.3.2015. **Rozhodla** zisk na hospodárskom výsledku vo výške 312 543,00 € vysporiadať v súlade s § 4 Nariadenia vlády č. 175/1993 Zb. o finančnom hospodárení

štátnych podnikov doplnením rezervného fondu vo výške 15 627 €, doplnením nerozdeleného zisku vo výške 252 031 €, doplnením sociálneho fondu vo výške 20 000 € a znížením neuhradených strát minulých rokov vo výške 24 885 €.

Ministerstvo pôdohospodárstva a rozvoja vidieka SR na základe zhodnotenia hospodárskej činnosti štátneho podniku, správy audítora o účtovnej závierke a stanoviska dozornej rady **schválilo** účtovnú závierku za rok 2014 a súhlasilo s rozdelením zisku na hospodárskom výsledku dňa 30.03.2015 č.j. 8421/2015.

Údaje z ročnej účtovnej závierky za rok 2014 boli zverejnené na portáli Finančnej správy Slovenskej republiky dňa 27.03.2015, resp. 02.04.2015.

Uceleným právnym subjektom je podnik. Podriadené zložky tvoria správy, ktoré majú charakter prevažne nákladových stredísk.

Schéma organizačnej štruktúry je nasledovná:

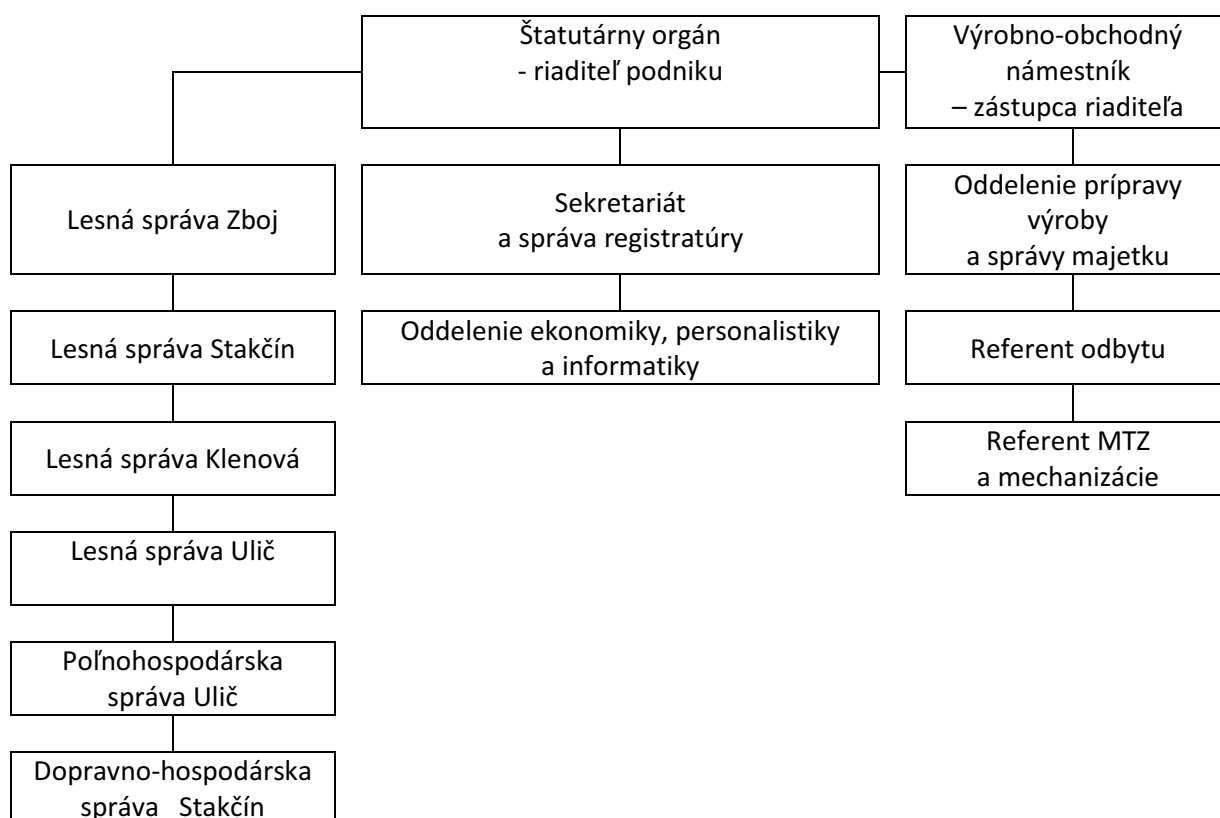

### **PROFIL PODNIKU A JEHO POSLANIE**

Lesopoľnohospodársky majetok Ulič, štátny podnik bol založený zakladacou listinou Ministerstva pôdohospodárstva a výživy SR dňa 30.6.1988, číslo 5150/1988-63 ORP. Zapísaný je v Obchodnom registri Okresného súdu v Prešove, odd. Pš, vložka č. 5/P.

Sídlom podniku je obec Ulič. Územie podniku pokrývajú súvislé lesy s dominantným zastúpením dreveniny buk. Zachovali sa tu lesy s pralesovitou štruktúrou. Takmer celá oblasť obhospodarovaná podnikom sa nachádza na území Národného parku Poloniny. Pre podnik z toho vyplývajú závažné obmedzenia hospodárskej činnosti z dôvodu potreby udržania prírodného rázu krajiny a prostredia. Zložitost' výrobný-ekonomických podmienok je navyše spôsobená aj tým, že podnik zabezpečuje poľnohospodársku a lesnícku činnosť v oblasti zdroja pitnej vody Vodárenskej nádrže Starina.

Štátny podnik je v zmysle Obchodného zákonníka hospodárskou organizáciou. Úlohou podniku je na obhospodarovanom území vytvárať predpoklady na zabezpečenie trvale udržateľného vyváženého hospodárenia na lesnej i poľnohospodárskej pôde v prospech regiónu, spoločnosti a potrieb optimálneho zveľaďovania majetku štátu pri rešpektovaní princípu ochrany životného prostredia.

V súčasnosti podnik obhospodaruje 24 524 ha lesného pôdneho fondu a 2 135 ha poľnohospodárskej pôdy. Výrobné zameranie lesníckej a poľnohospodárskej výroby v podmienkach tohto regiónu sa javí ako najprirodzenejšie a najefektívnejšie spojenie.

## 2. PLNENIE PODNIKATEĽSKÉHO ZÁMERU

### PREHĽAD VYBRANÝCH UKAZOVATEĽOV HOSPODÁRSKEJ ČINNOSTI

Ukazovateľ	M.j.	Skutočnosť 2015	Skutočnosť 2014	Medziroč ná zmena 2015 - 2014
Priame náklady pest.činnosti	€	244 613	226 306	18 307
-obnova lesa	ha	100	83	17
z toho prirodzená	ha	58	38	20
-prerezávky	ha	360	460	-100
-ochrana ml.les.porastov	ha	441	347	94
Priame náklady na ťaž. činnosť	€	2 004 297	1 933 439	70 858
-ťažba dreva	m <sup>3</sup>	93 763	85 250	8 513
z toho predrubná	m <sup>3</sup>	28 095	19 591	8 504
-prebierky	ha	1 007	715	292
z toho do 50 rokov	ha	466	407	59
-približovanie	m <sup>3</sup>	93 810	85 255	8 555
-odvoz	m <sup>3</sup>	93 277	85 330	7 947
-dodávky celkom	m <sup>3</sup>	92 343	80 838	11 505
z toho priame	m <sup>3</sup>	78 089	72 431	5 658
z toho vývoz	m <sup>3</sup>	9 399	8 407	992
Výroba reziva (porez)	m <sup>3</sup>	4 557	3 842	715
Výroba mlieka	tis.l	2 599	2 303	296

### 2.1. LESNÍCKA ČINNOSŤ

Lesnícka činnosť je rozhodujúca v hospodárení podniku. Jej základnou úlohou je pestovanie lesov, obnova a výchova mladých lesných porastov za účelom dosiahnutia vysokoprodukčných, odolných a vhodne drevinovo zastúpených lesných porastov v súlade s Programami starostlivosti o les.

Na pestovnú činnosť podnik vynaložil celkom 244 613 € priamych nákladov. V porovnaní s rokom predchádzajúcim je to viac o 18 307 €.

Obnova lesa bola vykonaná na ploche 100 ha, z toho 42 ha bolo vykonaných umelou obnovou a 58 ha prirodzenou obnovou, čo má pozitívny vplyv na úsporu nákladov v pestovnej činnosti.

Celkové množstvo prerezávok bolo vykonané na ploche 360 ha. Celá výmera bola vykonávaná mechanizovane. Naďalej je zvýšená pozornosť venovaná ochrane mladých lesných porastov za účelom podpory rastu vysadených sadeníc.

Podnik prevádzkuje vlastnú lesnú škôlku. V produkcii výsadby schopných sadeníc je prakticky sebestačný. V lesnej škôlke bolo vyzdvihnutých 298 300 ks výsadby schopných sadeníc. Pre vlastnú potrebu na zalesňovanie bolo použitých 278 180 ks výsadby schopných sadeníc. Predaj sadeníc bol v roku realizovaný v objeme 20 120 ks.

Oproti minulému roku skutočný objem ťažby dreva vzrástol o 8 513 m<sup>3</sup>. Štruktúra ťažieb je nasledovná:

	<u>Rok 2015</u>	<u>Rok 2014</u>
- ťažba dreva ihličnatá	4 236	3 930
- ťažba dreva listnatá	89 527	81 320
Celková ťažba	93 763	85 250
v tom: ťažba výchovná	28 095	19 591
ťažba náhodná	12 519	25 336
 v tom ťažba:		
- obnovná	56,69 %	52,70 %
- výchovná	29,96 %	22,98 %
- náhodná	13,35 %	29,72 %

Porovnaním štruktúry vykonaných ťažieb s rovnakým obdobím minulého roka je vidieť, že objem obnovných a výchovných ťažieb vzrástol na úkor náhodných ťažieb, ktoré poklesli o 12 817 m<sup>3</sup>.

Úzku návaznosť má v našom podniku piliarska drevárska výroba. Tu sa spracováva vlastná produkcia. Celkový porez je zameraný hlavne na výrobu bukoveho reziva a následne na výrobu prírezov pre špárovkový a nábytkový program. Prírezy boli odbytované v čerstvom a suchom stave. Vyrobených bolo 3 004 m<sup>3</sup> reziva s výťažnosťou 82,00 % pri ihličnatom poreze a 65,70 % pri poreze listnatého dreva. Oproti minulému roku objem porezu vzrástol. Tento stav bol vyvolaný zvýšeným dopytom odberateľov.

Jednou z aktivít činnosti podniku je aj poľovníctvo, ktoré v roku 2015 dosiahlo zisk 6 485 €. Právo poľovníctva podnik vykonáva v dvoch poľovných revíroch na výmere 10 855 ha. Na výkon poľovníctva iným subjektom bola prenajatá výmera 13 914 ha. Od iných subjektov podnik prenajal 1 739 ha.

## **2.2. POĽNOHOSPODÁRSKA ČINNOSŤ**

Podnik obhospodaruje 2 135 ha poľnohospodárskej pôdy, z čoho 400 ha tvorí orná pôda. Výroba je zameraná na dopestovanie kvalitných objemových krmovín pre výživu hovädzieho dobytká. Celkove bolo vyrobených 10 155 ton krmovín. Z toho:

-senáž	6 790 ton
-siláž	1 600 ton
-seno	1 765 ton

Hrubá poľnohospodárska produkcia v rastlinnej výrobe bola 509 372 €. V porovnaní s rokom 2014 je nižšia o 25 505 €.

V živočíšnej výrobe je podnik zameraný na chov hovädzieho dobytká slovenského strakatého plemena s uznaných chráneným chovom. Nosným programom je produkcia mlieka, chov mladého zástavového dobytká a odchov jalovic pre vlastnú reprodukciu chovu. Celkom bolo vyrobených 2 599 073 litrov mlieka.

Hrubú poľnohospodársku produkciu v živočíšnej výrobe podnik dosiahol vo výške 1 598 290 €, čo je oproti roku 2014 viac o 63 709 €.

Stavy hovädzieho dobytku sú nasledovné:

-teľce do 3 mesiacov	110 ks
-teľce do 6 mesiacov	74 ks
-jalovice do 1 roka	65 ks
-býčky do 1 roka	23 ks
-jalovice do 2 rokov	113 ks
-VTJ	24 ks
-kravy	395 ks
Spolu	804 ks

**Výrobné a odbytové ukazovatele poľnohospodárskej výroby živočíšnej:**

<u>Ukazovateľ</u>	<u>M.i.</u>	<u>Rok 2015</u>	<u>Rok 2014</u>	<u>Index</u>
Stavy HD celkom	ks	804	891	90,24
z toho: kravy	ks	395	399	99,00
Dojivosť na dojnicu	liter	6 586	5 773	114,08
Denná dojivosť na dojnicu	liter	18,04	15,82	114,03
Výroba mlieka	liter	2 599 073	2 302 909	112,86
Dodávka mlieka	liter	2 491 556	2 182 423	114,16
Výroba mäsa	ton	112,19	128,43	87,35
Dodávka mäsa	ton	123,81	127,16	97,37
Predaj VTJ	ks	28	89	317,85
Priemer. realiz. cena mlieka	€/l	0,299	0,351	85,19

**2.3. OBCHODNÁ POLITIKA A ODBYT**

Podnik v roku 2015 dosiahol tržby z predaja vo výške 5 606 442 €, v tom vlastné výrobky a služby predstavujú čiastku 5 523 199 €.

**2.3.1. Odbyt dreva a drevárskych výrobkov**

Za sledované obdobie podnik zrealizoval dodávky surového dreva v celkovom množstve 92 343 m<sup>3</sup> a vlastnú spotrebu v množstve 4 855 m<sup>3</sup>. Tržby za tieto dodávky patria medzi rozhodujúce a dosiahli výšku 3 856 170 €, čo je oproti minulému roku viac o 254 306 €. Priemerná realizačná cena je oproti sledovanému obdobiu minulého roku nižšia o 0,48 €/m<sup>3</sup>. Tento pokles bol zapríčinený znížením cien za 1 m<sup>3</sup> dodávok surového dreva našich hlavných odberateľov v celulózo-papierenskom priemysle, z titulu prebytku drevnej hmoty vyvolaného spracovaním kalamity ŽOFIA. Odbyt piliarskej drevárskej výroby reagoval iba na objednávky od spracovateľských a výrobných závodov na dodávky nábytkových prírezov a prírezov na výrobu priebežky a špárovky. V rámci piliarskej drevárskej výroby podnik spracoval 4 510 m<sup>3</sup> listnatej hmoty a 47 m<sup>3</sup> ihličnatej hmoty.

Realizáciou výrobkov a služieb piliarskej drevárskej výroby boli dosiahnuté tržby vo výške 434 121 €. Oproti minulému roku došlo k zvýšeniu o 60 694 €.

Vývoj tržieb za dodávky dreva a drevárskych výrobkov

<u>Ukazovateľ</u>	<u>Rok 2015 v €</u>	<u>Rok 2014 v €</u>	<u>Rok 2013 v €</u>
Dodávka dreva	3 856 170	3 601 864	3 024 867
Odpredaj haluziny	12 399	11 794	13 776
Drevárska výroba	434 012	372 937	408 860
Služby v rámci PDV	109	490	1 204

## Prehľad o plnení dodávok dreva za rok 2015

Sortiment		Vlastná spotreba		Priame dodávky v m <sup>3</sup>			Tržby v €		Ø speň. €/m <sup>3</sup>		Skut. za min.rok Ø speň.	Index
		Plán	Skutoč.	Plán	Skutoč.	+, -	Plán	Skutoč.	Plán	Skutoč.		
Ihličnaté drevo	IPV I. a II.											
	IPV III. a IV.	25	9	1475	1646	171	101185	116281	68,60	70,64	67,45	104,73
	Stlpovina											
	Banské drevo											
	Žrďovina IV.tr.											
	Vláknina V.tr.	25	41	2175	1167	1008	80040	43195	36,80	37,00	35,03	105,62
	Rov.priem.drevo											
	Palivo na odbyt			800	1050	250	26296	34091	32,87	32,48	32,87	97,36
	Palivo na deputát											
	Spolu ihličnaté sortimenty	tuz.	50	50	4450	3843	-607	207521	193567	46,63	50,10	48,03
exp.												
Listnaté drevo	LPV I. a II. tr.			800	1573	773	69750	143833	87,18	91,44	91,43	100,01
	LPV III. tr.	4300	4510	35800	38300	2500	1641777	1774888	45,86	46,34	47,93	96,68
	Banské drevo											
	Žrďovina											
	Vláknina	50	20	43550	43051	-499	1741722	1718387	40,00	39,92	40,25	99,18
	Palivo na odbyt			90	47	-43	4095	2043	45,50	43,47	40,94	106,18
	Palivo na deputáty a vl.sp.	290	275	620	654	34	22233	23452	35,86	35,86	35,86	100,00
	Spolu listnaté sortimenty	tuz.	4640	4805	72510	74248	1738	3111855	3225968	42,92	43,45	44,41
exp.				8350	9377	1027	367722	436635	44,04	46,56	44,38	104,91
Priame dodávky spolu ihličnaté + listnaté	tuz.			76960	78089	1129	3319376	3418074	43,13	43,77	44,58	98,18
	exp.			8350	9399	1049	367722	438096	44,04	46,61	44,38	105,02
Vlastná spotreba spolu		4690	4855									
Dodávky dreva celkom		4690	4855	85310	87488	2178	3687098	3856170	43,22	44,08	44,56	98,92

### 2.3.2. Odbyt poľnohospodárskych výrobkov

Odbyt poľnohospodárskej produkcie je zameraný hlavne na produkty poľnohospodárskej výroby živočíšnej a to mlieko, chovný a jatočný dobytok. Výroba a dodávka mlieka je rozhodujúca. Celkom bolo dodaných 2 491 550 litrov s podielom 100,00 % v triede Q a I. akostnej triede. Oproti minulému roku došlo k nárastu o 309 133 litrov. Aj napriek nárastu výroby mlieka, celkové tržby za dodávky mlieka medziročne poklesli o 21 526 €, čo bolo zapríčinené poklesom priemernej ceny za dodávku 1 litra mlieka o 0,052 €/l.

Dodávka mäsa v živej váhe dosiahla 123,81 ton, čo predstavuje pokles o 3,35 ton oproti roku 2014.



Vývoj tržieb z poľnohospodárskej výroby je nasledovný:

<u>Ukazovateľ</u>	<u>Rok 2015 v €</u>	<u>Rok 2014 v €</u>	<u>Rok 2013 v €</u>
Obiloviny	7 029	9 461	9 450
Mlieko	751 226	774 732	717 918
Kravy jatočné, býk jatočný	52 944	42 446	45 070
Býčky zástavové	121 267	143 432	120 866
Jalovice chovné, jatočné	153 122	78 757	34 800

### 2.3.3. Štruktúra celkového odbytu

<u>Ukazovateľ</u>	<u>Rok 2015 v €</u>	<u>Rok 2014 v €</u>	<u>Rok 2013 v €</u>
Domáci trh	4 570 078	4 353 665	3 988 178
Európska únia	820 447	703 633	575 679
v tom: Česko	414 830	356 389	292 557
Poľsko	44 314	3 135	-
Maďarsko	2 852	-	-
Rakúsko	358 451	344 109	283 122

Medzi významných obchodných partnerov už dlhodobo patria:

<u>Odberateľ</u>	<u>Druh realizovanej produkcie</u>
Slovwood Ružomberok, a.s.	sort. surového dreva
Bukóza, Export – Import, a.s. Vranov n/Topľou	sort. surového dreva
Podháji, s.r.o. Lutonina	piliarske výrobky
TON, a.s. Bystřice pod Hostýnem	piliarske výrobky
Lenzing AG, Rakúsko	sort. surového dreva
CO.BE.R., spol. s r.o. Sobrance	hovädzí dobytok
Agrogarant Bystré	hovädzí dobytok
Syráreň Bel, Michalovce	mlieko

### 2.4. FINANCOVANIE PODNIKU A HOSPODÁRSKY VÝSLEDOK

Na financovanie podnikových potrieb boli využité výlučne vlastné zdroje. V spojení poľnohospodárskej a lesnej činnosti sa darí diverzifikovať zdroje financovania tak, aby bol zabezpečený plynulý chod podniku.

Obežný majetok činí 2 920 506 €. Krátkodobé pohľadávky z nich tvoria 757 942 €. Podnik eviduje pohľadávky po lehote splatnosti vo výške 522 858 €, z nich 485 324 € sú pohľadávky staršie ako 1 rok. Jedná sa o pohľadávky voči dlžníkom, na ktorých bolo vyhlásené konkurzné, prípadne exekučné konanie. Na ohrozené pohľadávky má podnik vytvorené k 31.12.2015 opravné položky vo výške 100 % ich nominálnej hodnoty. Finančný majetok na účte v banke a v pokladni je vo výške 1 308 569 €.

Krátkodobé záväzky podnik eviduje vo výške 539 867 €, z toho z obchodného styku 265 333 €.

Podnik tak ako po minulé roky aj v tomto si zachoval platobnú schopnosť. Čisté peňažné toky prevyšujú použitie o 228 441 €. Na investičné potreby podnik vynaložil celkom 697 225 €. Vynaložené náklady predstavujú vlastné zdroje. Objem obstarania bol nasledovný:

-investície do stavieb a iného DHM	318 790 €
-dopravné prostriedky	125 807 €
-ostatné zariadenia	91 405 €
-zvieratá zákl.stáda z vlast. chovu	161 223 €

#### 2.4.1. Majetková a zdrojová štruktúra

	<u>Rok 2015 v €</u>	<u>Rok 2014 v €</u>	<u>Rozdiel v €</u> <u>2015/2014</u>
1. Neobežný majetok	24 407 288	24 206 371	200 917
2. Obežný majetok	2 920 506	2 914 498	6 008
3. Časové rozlíšenie aktív	3 630	2 866	764
4. Vlastné imanie	26 388 373	26 567 284	-178 911
5. Závazky celkom	943 051	556 451	386 600
z toho: odložený daňový záväzok	25 500	12 240	13 260
6. Bankové úvery a pôžičky			
 Majetok celkom	27 331 424	27 123 735	207 689
Zmena obežného majetku			6 008
Zmena krátkodobých záväzkov			88 327
Zmena pracovného kapitálu			-98 446

#### 2.4.2. Výkaz o peňažných tokoch (CASH FLOW) v €

	<u>Rok 2015 v €</u>	<u>Rok 2014 v €</u>	
<u>Nepriama metóda</u>			
Peňažné toky z prevádzkovej činnosti			
Z / S			
Výsledok hospodárenia z bež. činnosti pred zdan.	114 961	39 583	
A.1.			
Nepeňažné operácie z bež. činnosti	880 592	829 528	
A.1.1.			
Odpisy DNM a DHM	636 833	602 718	
A.1.2.			
ZC z vyradenia dlhodobého majetku	0	0	
A.1.4.			
Zmena stavu dlhodobých rezerv	0	0	
A.1.5.			
Zmena stavu opravných položiek	138 922	192 797	
A.1.6.			
Zmena stavu časového rozlíšenia	-764	666	
A.1.9.			
Úroky účtované do výnosov	-106	-81	
A.1.12.			
Výsledok z predaja dlhodobého majetku	-21 011	-13 390	
A.1.13.			
Ostatné položky nepeňažného charakteru	126 718	46 818	
A.2.			
Vplyv zmien stavu pracovného kapitálu	-65 104	671 311	
A.2.1.			
Zmena stavu pohľadávok	-183 717	513 841	
A.2.2.			
Zmena stavu záväzkov	82 220	140 772	
A.2.3.			
Zmena stavu zásob	36 393	16 698	
A.3.			
Prijaté úroky	106	81	
A.7.			
Daň z príjmu	-2 900	-15	
<b>A</b>	<b>Čisté peňažné toky z prevádzkovej činnosti</b>	<b>930 556</b>	<b>1 540 488</b>
B.1.			
Výdavky na obstaranie DNM			
B.2.			
Výdavky na obstaranie DHM	-763 343	-714 726	
B.5.			
Príjmy z predaja DHM	81 743	42 446	

<b>B.</b>	<b>Čisté peňažné toky z inv.činnosti</b>	<b>-681 600</b>	<b>-672 280</b>
	Peňažné toky z finančnej činnosti		
C.1.	Výdavky na prídely zo zisku do fondov mimo vlastného imania	-20 000	-47 969
C.2.	Peňažné toky z dlhod. a krátkod.	2 384	-269 283
C.2.8.	Príjmy z ost. dlhod. a krátkod. záväzkov vyplývajúcich z fin. činnosti - prídely do soc. fondu	20 000	0
C.2.9.	Príjmy z ost. dlhod. a krátkod. záväzkov vyplývajúcich z fin. činnosti - odvod zo zisku	0	-252 031
C.2.10.	Výdavky zo sociálneho fondu	-17 616	-17 252
C.3.	Výdavky na zaplatené úroky		
<b>C.</b>	<b>Čisté peňažné toky z finančných činností</b>	<b>-17 616</b>	<b>-317 252</b>
<b>D.</b>	<b>Čisté zvýšenie, zníženie peňažných prostriedkov prostriedkov</b>	<b>228 441</b>	<b>550 956</b>
E.	Stav peň. prostriedkov na začiatku ÚO	<b>1 080 128</b>	<b>529 172</b>
H.	Stav peňažných prostriedkov na konci ÚO	<b>1 308 569</b>	<b>1 080 128</b>

#### 2.4.3. Dynamika a efektívnosť činnosti podniku

Dynamika objemu výroby a efektívnosť činnosti podniku bola posudzovaná na základe indexov zmien vybraných ukazovateľov.

		<u>Rok 2015</u>	<u>Rok 2014</u>	<u>Rok 2013</u>
- tržby a výnosy	€	7 086 333	6 607 203	5 991 845
v tom prevádzkové dotácie	€	736 462	826 565	738 448
- objem výroby meraný tržbami z predaja	€	6 092 558	5 214 283	4 563 857
- rentabilita tržieb	%	1,43	5,99	1,12
- rentabilita prevádz. nákladov	%	1,25	4,76	0,85
- doba obratu zásob	dni	56,66	63,01	73,81
- doba inkasa krátkod. pohľad.	dni	50,09	62,52	113,12
- doba splatnosti krátkod. záväz.	dni	63,53	52,69	30,78
- pohotovosť likvidity	%	2,424	2,497	2,248
- celková zadĺženosť	%	3,45	2,04	2,25
- objem investícií	€	697 225	771 711	328 740
- finančný majetok	€	1 308 569	1 080 128	529 172
- úvery a pôžičky	€	-	-	-

Ukazovatele dynamiky a efektívnosti podniku sú naďalej pomerne priaznivé. Objem výroby vyjadrený tržbami z predaja má stúpajúci trend. Index rastu tržieb je rovnomerný, čo svedčí o dobrej stabilite podniku. Rast tržieb nie je sprevádzaný rastom rentability, ktorá je nižšia oproti rovnakému obdobiu minulého roka o 4,56 %. Likvidita podniku je stále vysoká. Napomáha ju udržiavať aj dotačná politika štátu formou finančných podpôr na podnikanie v poľnohospodárstve. Podnik každý rok zvyšuje objem investícií do obstarávania dlhodobého hmotného majetku, ktoré sú na úrovni jednoduchej reprodukcie, t.j. vo výške skutočných odpisov.

## 2.5. VÝVOJ ZAMESTNANOSTI

Podnik úlohy v roku 2015 zabezpečoval s priemerným prepočítaným evidenčným počtom 210 pracovníkov. Oproti minulému roku je to nárast o 4 pracovníkov v kategórii „R“ a 1 pracovníka v kategórii „THZ“.

Celkový vývoj zamestnanosti je nasledovný:

	<u>Rok 2015</u>	<u>Rok 2014</u>	<u>Rok 2013</u>
- zamestnanci celkom	210	205	200
z toho: THZ	49	48	47
R	161	157	153

Počty zamestnancov v kategórii „R“ podľa činností:

- lesnícka činnosť	97
- poľnohospodárska činnosť	57
- iná výrobná činnosť	7

Počty zamestnancov v kategórii THZ podľa stupňov riadenia:

- ústredie podniku	12
- lesné správy	27
- poľnohospodárska správa	5
- dopravno-hospodárska správa	5

## Príjmy členov štatutárnych orgánov

Odmeny štatutárnym a dozorným orgánom boli vyplatené bez vplyvu tvorby a použitia rezerv takto:

	Rok 2015	Rok 2014
- riaditeľ podniku	32 197 €	29 811 €
- dozorná rada	6 027 €	6 383 €

Spôsob odmeňovania štatutárnych orgánov sa riadi mandátnou zmluvou. V roku 2015 boli riaditeľovi podniku vyplatené ročné odmeny z podielu na zisku podniku vo výške 3 125 €, členom dozornej rady boli vyplatené odmeny zo zisku vo výške 623 €.

## 2.6. OBHOSPODAROVANIE A UŽÍVANIE POZEMKOV

Lesopoľnohospodársky majetok Ulič, štátny podnik k 31.12.2015 obhospodaruje celkom 24 524 ha lesných pozemkov. Z tejto je výmera 19 393 ha vo vlastníctve štátu. Na základe zmluvného nájmu nie sú obhospodarované žiadne lesné pozemky známych vlastníkov.

Na základe osobitného predpisu podnik obhospodaroval 5 131 ha lesných pozemkov.

V súčasnosti podnik eviduje 1 781 ha lesných pozemkov v súdnom spore. Predpokladáme, že tieto pozemky po ukončení súdnych sporov budú štátne. Usporiadanie vlastníckych vzťahov v zmysle reštitučných zákonov sa doposiaľ neuskutočnilo. Zostáva vysporiadať najmä drobné súkromné vlastníctvo, usporiadanie bude možné až po odstránení existujúcich právnych, technických a ekonomických bariér.

Na užívanie a obhospodarovanie poľnohospodárskej pôdy má podnik uzavreté nájomné zmluvy.



### **3. NÁVRH NA ROZDELENIE ZISKU ZA ROK 2015**

Podnik za rok 2015 vykázal zisk pred zdanením vo výške 114 961 €, po úprave o odloženú a splatnú daň z príjmu predstavuje zisk čiastku 86 861 €. Zisk po zdanení odloženou a splatnou daňou z príjmu, ktorá predstavuje sumu 28 100 €, je vo výške 86 861 € a navrhujeme ho vysporiadať v súlade s § 4 Nariadenia vlády SR č. 175/1993 Zb. o finančnom hospodárení štátnych podnikov doplnením rezervného fondu vo výške 4 343 € a doplnením nerozdeleného zisku vo výške 82 518 €.

### **4. OSTATNÉ OBLASTI A ČINNOSTI**

#### **4.1. NÁKLADY NA VÝSKUM A VÝVOJ**

Podnik na tieto činnosti nemá žiadne náklady ani túto činnosť dlhodobu nevykonáva.

#### **4.2. OCHRANA PRÍRODY A VPLYVY ČINNOSTI PODNIKU NA ŽIVOTNÉ PROSTREDIE**

Ochranu prírody podnik chápe ako súbor komplexných opatrení zameraných na zachovanie zdravej ľudskej spoločnosti. Predpokladom zabezpečenia je rešpektovanie prírodných zákonitostí. Podnik súčasnú i perspektívnu činnosť zameriava tak, aby svojou ekonomickou aktivitou neprekročil limity únosného zaťaženia, ale aby sa vytvárali ekologicky stabilné podmienky životného prostredia. Umnou prácou celej generácie lesníkov ako aj ich blízkeho vzťahu k prírode sa v tomto kúsku Slovenska zachovalo územie s mimoriadnymi prírodnými hodnotami.

Na území obhospodarovanom podnikom bolo vyhlásených sedem národných a dvanásť prírodných rezervácií. Takmer celé obhospodarované územie podniku sa nachádza v Národnom parku Poloniny. Podnik sa obmedzeniam z toho vyplývajúcich prispôbil a rozhodujúcou mierou sa podieľa na starostlivosti o dané územie. Dôkazom toho je, že podniku nebola uložená pokuta, ani sa nevedie správne konanie zo strany orgánov na úseku životného prostredia.

Podnik vlastní certifikát trvalo udržateľného hospodárenia lesov podľa schémy PEFC čo len potvrdzuje, že podnik v lesoch hospodári trvalo udržateľným spôsobom.

#### **4.3. VÝZNAMNÉ RIZIKÁ A NEISTOTY V NASLEDUJÚCICH OBDOBIACH**

Negatívne riziká a neistoty v nasledujúcom období, ktoré by mohli ovplyvniť ekonomicko-obchodnú situáciu podniku očakávame v týchto skutočnostiach:

- pokles stavu hospodárskych zvierat a pokles dodávok mlieka o 221 000 litrov z dôvodu rekonštrukcie kravína K-208 s dojárňou, čo zapríčiní zníženie tržieb a výnosov až o 84 000 €;
- obmedzením bežného hospodárenia z dôvodu ochrany prírody a pásiem hygienickej ochrany vodárenskej nádrže na pitnú vodu – VN Starina bez poskytnutia kompenzácií
- úbytkom časti obhospodarovanej pôdy v k.ú. Ruské ;
- regresivitou finančných podpôr na znevýhodnenej oblasti (ANC);
- zlá situácia v odbyte mlieka – vývoj cien.

#### **4.4. UDALOSTI OSOBNÉHO VÝZNAMU**

Od dátumu, ku ktorému je zostavená účtovná závierka, t.j. od 31.12.2015 do dátumu vyhotovenia tejto výročnej správy nenastali žiadne významné udalosti, ktoré by vyžadovali zmeniť vykázaný stav majetku a záväzkov k 31.12.2015 a hospodárske výsledky za rok 2015.

## 5. PREDPOKLADANÝ VÝVOJ ČINNOSTI PODNIKU

V hospodárskom zámere na rok 2015 podnik mal plánovaný hospodársky výsledok – zisk pred zdanením vo výške 73 760 €. Skutočnosť zisku pred zdanením predstavuje čiastku 114 962 €. V roku 2015 začali platiť nové pravidlá spoločnej poľnohospodárskej politiky EÚ, ktoré zavádzajú regresivitu platieb za znevýhodnenie podľa veľkostnej kategórie podniku. Ak v roku 2014 predstavovala priemerná platba príplatku za znevýhodnené oblasti 103,3 €/ha poľnohospodárskej pôdy, v roku 2015 to bolo 75,9 €/ha poľnohospodárskej pôdy. Celkové zníženie týchto platieb na obhospodarovanú poľnohospodársku pôdu oproti roku 2014 bolo vo výške 72 989 €.

V rámci SR bola v roku 2015 spracovaná kalamita z mája 2014, ktorej dôsledkom bol pokles cien dreva pre celulózo-papierenské spracovanie. Nepriaznivá situácia bola aj pri realizačných cenách mlieka, keď priemerné speňaženie za 1 liter dodaného mlieka predstavovalo 0,299 €/l a oproti skutočnosti roku 2014 bola cena za liter dodaného mlieka nižšia o 0,052 €/l.

Podnik tieto nepriaznivé skutočnosti eliminoval týmito opatreniami:

- medziročným navýšením dodávok dreva oproti roku 2014 o 6650 m<sup>3</sup>;
- zvýšením podielu v dodávkach cenných sortimentov I. a II. triedy;
- dražobným predajom dreva;
- medziročným zvýšením úžitkovosti mlieka na dojnicu o 818 litrov oproti roku 2014. Zvýšenie úžitkovosti sa prejavilo v zvýšenej dodávke mlieka o 309 132 litrov oproti roku 2014;
- znížením materiálových nákladov, zvýšením ekonomickej efektívnosti a produktivity práce a z dôvodu dlhodobej technologicko-inovácie výrobných prostriedkov.

Podnik aj v roku 2016 odovzdá 105 ha poľnohospodárskej pôdy v k.ú. Ruské. Poľnohospodársku pôdu v správe SPF a vo vlastníctve Gréckokatolíckeho arcibiskupstva v Prešove v tomto k.ú. aj v ďalšom období bude obhospodarovať podnik. V ostatných k.ú. podnik uzatvoril nájomné zmluvy s vlastníckmi pôdy na ďalšie desaťročné, respektíve päťročné obdobie.

Podnik tieto skutočnosti vníma ako prejav dôvery a napĺňania jeho dôležitého postavenia v plnení sociálno-ekonomického rozvoja tohto regiónu.

Vzhľadom k tomu, že ku koncu roku 2015 bola spracovaná v rámci SR takmer všetka listnatá kalamita z mája roku 2014 (ŽOFIA), podniku sa po zložitých rokovaniach s rozhodujúcimi odberateľmi dreva na celulózo-papierenské spracovanie podarilo vyrokovať mierne navýšenie za m<sup>3</sup> dodaného dreva, t.j. cca 0,50 €/m<sup>3</sup>.

Podnik v roku 2016 plánuje hospodársky výsledok – zisk pred zdanením vo výške 41 785 €. Oproti skutočnosti roku 2015 je to menej o 73 177 €. Rozhodujúcim dôvodom tohto zníženia je rekonštrukcia kravína K-208 s dojárňou, ktorú podnik plánuje ukončiť v mesiacoch júl – august 2016. Túto rekonštrukciu podnik bude realizovať pri čiastočnom znížení stavu dojníc. Z dôvodu rekonštrukcie a s tým súvisiacich opatrení dôjde k poklesu dodávok mlieka o 221000 litrov oproti roku 2015 a taktiež znížením stavu zvierat a poľnohospodárskych výrobkov spolu v objeme 83 847 €.

Rekonštrukcia spojená so zmenou technológie ustajnenia a dojenia v budúcom období prispeje k zvyšovaniu efektívnosti výroby mlieka. Podnik pri napĺňaní strednodobej stratégie rozvojového programu venuje zodpovedajúcu pozornosť obnove a modernizácii strojového parku a údržbe stavieb.

K zníženiu výrobných nákladov a služieb taktiež výrazne napomáha uplatňovanie verejného obstarávania.

V roku 2015 boli a je predpoklad, že budú aj v roku 2016 z dlhodobého hľadiska nízke ceny pohonných hmôt, na ktoré má vplyv historicky nízka cena ropy na svetových trhoch.

Podnik dlhodobo zabezpečuje financovanie svojich prevádzkových a investičných potrieb z vlastných zdrojov. Podnik nečerpá žiadne úvery a všetky ukazovatele finančnej bonity sú priaznivé.

V oblasti ľudských zdrojov udržiava stabilnú zamestnanosť a priemerné mesačné zárobky na pracovníka majú vzostupný medziročný trend.

V Uliči, 26.februára 2016

Ing. Alexej Németh  
riaditeľ podniku

## VÝVOJ STAVU MAJETKU, ZÁVÄZKOV A VÝSLEDOK PODNIKANIA

v €

Text	Stav k 31.12.2012	Stav k 31.12.2013	Stav k 31.12.2014	Stav k 31.12.2015
NEOBEŽNÝ MAJETOK NETTO	26 022 456	24 067 977	24 206 371	24 407 288
v tom DNM	3 946	2 002	1 050	390
Pozemky	17 573 343	17 573 343	17 573 343	17 720 356
Budovy a stavby	7 009 344	5 131 517	4 899 232	4 665 588
Stroje, doprav. prostr.	1 197 607	1 142 187	1 450 271	1 371 453
ZS zvierat	121 763	98 707	162 253	157 781
Obstaranie investícií	116 453	120 221	120 222	438 788
Poskytnuté preddavky na DHM	0	0	0	52 932
OBEŽNÝ MAJETOK NETTO	2 728 624	2 837 638	2 912 298	2 920 506
v tom: Zásoby	768 527	911 527	892 670	853 995
Dlhodobé pohľadávky	0	0	53 767	0
Krátkodobé pohľadávky	933 685	1 396 939	885 733	757 942
Finančný majetok	1 026 412	529 172	1 080 128	1 308 569
OSTATNÉ AKTÍVA	1 406	3 532	2 866	3 630
v tom: Časové rozlíšenia	1 406	3 532	2 866	3 630
<b>AKTÍVA CELKOM</b>	<b>28 752 486</b>	<b>26 909 147</b>	<b>27 121 535</b>	<b>27 331 424</b>
VLASTNÉ IMANIE	27 892 777	26 302 710	26 567 276	26 388 373
v tom: Základné imanie	27 694 490	27 618 580	27 618 580	27 624 840
Kapitálové fondy a fondy zo zisku	487 175	516 948	519 473	535 100
HV bežného roka a min. období	-288 888	-1 660 654	-1 396 088	-1 581 251
ZÁVÄZKY	859 709	606 437	554 259	943 051
v tom: Krátkodobé záväzky	385 752	235 406	432 533	539 867
Dlhodobé záväzky	318 877	292 350	15 493	47 454
Rezervy	155 080	78 681	106 233	355 730
OSTATNÉ PASÍVA	0	0	0	0
v tom: Časové rozlíšenia	0	0	0	0
<b>PASÍVA CELKOM</b>	<b>28 752 486</b>	<b>26 909 147</b>	<b>27 121 535</b>	<b>27 331 424</b>

## VÝVOJ TVORBY HOSPODÁRSKEHO VÝSLEDKU

v €

<i>T e x t</i>	<i>Stav k</i> <i>31.12.2012</i>	<i>Stav k</i> <i>31.12.2013</i>	<i>Stav k</i> <i>31.12.2014</i>	<i>Stav k</i> <i>31.12.2015</i>
Tržby za vlastné výrobky a tovar	4 291 698	4 408 953	5 057 298	390 525
Tržby z predaja služieb	104 925	98 458	113 778	132 674
ZSZ vlastnej výroby	6 553	173 305	-40 401	-59 305
Aktivácia	511 742	513 176	603 445	569 359
Tržby z predaja majetku	55 150	51 928	42 446	81 743
Tržby z predaja zásob	3 283	4 518	761	1 500
Ostatné prevádzkové výnosy	692 401	741 417	829 795	969 731
Výnosové úroky a kurzové zisky	586	90	81	106
<b>TRŽBY A VÝNOSY SPOLU</b>	<b>5 666 338</b>	<b>5 991 845</b>	<b>6 607 203</b>	<b>7 086 333</b>
Spotreba materiálu	1 444 098	1 633 515	1 699 243	1 586 990
Spotreba energie	141 477	142 096	134 865	135 187
Služby	1 101 506	1 016 291	1 181 947	1 379 475
Mzdové náklady	1 529 017	1 549 919	1 771 997	2 010 911
Ostatné osobné náklady	693 381	706 757	791 838	872 446
Dane a poplatky	120 612	125 252	127 017	108 416
Odpisy HIM	564 370	612 905	602 718	636 833
ZC predaného majetku a materiálu	32 115	26 643	29 551	60 732
Tvorba a zúčtovanie oprav. položiek	491	149 425	194 997	138 922
Ostatné prevádzkové náklady	-69 284	730	34 208	39 910
Finančné náklady a kurzové straty	1 240	1 361	1 439	1 550
<b>NÁKLADY SPOLU</b>	<b>5 559 023</b>	<b>5 964 894</b>	<b>6 569 820</b>	<b>6 971 372</b>
HOSPOD.VÝSLEDOK PRED ZDANENÍM	107 315	26 951	39 583	114 961
Daň z príjmu splatná, odložená	77 542	-23 560	-275 855	28 100
HOSPODÁRSKY VÝSLEDOK PO ZDANENÍ	29 773	51 494	312 543	86 861



## VYBRANÉ UKAZOVATELE PODNIKATEĽSKÉHO ZÁMERU NA ROK 2015

v €

Ukazovateľ	M.j.	Skutočnosť roka 2015	Zámer na rok 2016	Index 2016/2015
Pestovná činnosť	€	244 613	269 316	110,10
Ťažba dreva	m <sup>3</sup>	93 763	91 000	97,05
v tom: prebierky	ha	1 007	1 152	114,40
Dodávky dreva + vl.spotreba	m <sup>3</sup>	92 343	91 000	98,55
Stavy HD celkom	ks	804	733	91,17
v tom: kravy chovné	ks	395	356	90,13
Dodávka mlieka	l	3 491 556	2 270 000	65,01
Tržby a výnosy spolu	€	708 633	6 481 946	914,71
v tom: za vl. výrobky a služby	€	5 524 199	5 296 564	95,88
Náklady spolu	€	6 971 372	6 440 161	92,38
v tom : výrobná spotreba	€	3 101 652	2 789 380	89,93
osobné náklady	€	2 883 357	2 784 398	96,57
Hosp. výsledok pred zdanením	€	114 961	41 785	36,35
Obstaranie DHM	€	697 225	1 097 250	157,37
z toho: stroje a dopr. prostr.	€	217 212	554 250	255,17
Počet zamestnancov	osôb	210	211	100,48
Priem. mesačný zárobok	€	769	780	101,43